

畜産ネットワーク ちば

2020年10月1日
第49号

発行所 公益社団法人千葉県畜産協会
〒260-0021
千葉市中央区新宿1-2-3
K&T千葉ビル3階
発行人 森 英介

船橋競馬場と千葉県畜産協会のコラボ企画を開催!!

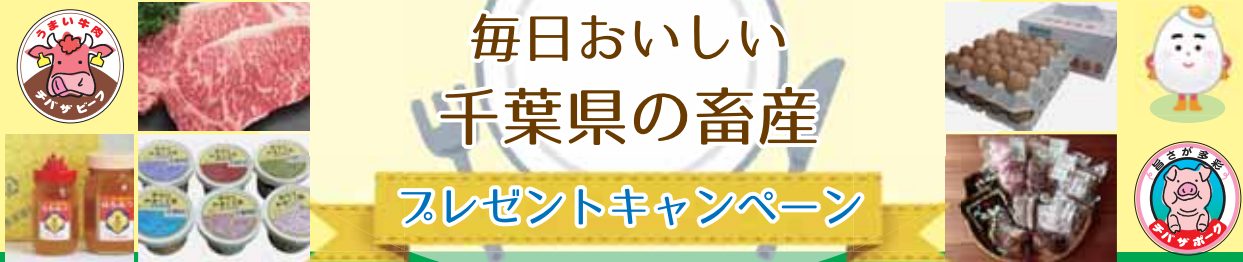

例年、秋に「ふれあい広場」と「千葉県畜産フェア」を船橋競馬場で開催していましたが、今年は開催中止となってしまったため、“WEBキャンペーン”として開催します。

☆第14回千葉県畜産フェア [応募期間:10/21(水)~10/30(金)]

千葉県の畜産に関するアンケートに回答して応募。豪華畜産品を150名様にプレゼント!

4 名様	かずさ肉牛肥育研究会 かずさ和牛	4 名様	千葉北部酪農農業協同組合 八千代黒牛	8 名様	有限会社ジェリービーンズ 元気豚 詰合せ	60 名様	千葉県卵業協会 千葉県産赤たまご (50個入り)
4 名様	東日本産直ビーフ研究会 (千葉産直ビーフ研究会) しあわせ絆牛	4 名様	そうさ若潮牛振興業議会議会 若潮牛	8 名様	房総ポーク販売推進協議会 堀江ファームの房総ポーク ハム&ウインナーセット	18 名様	ひふみ養蜂園 葉の花純粋はちみつ ギフトセット
4 名様	せんば牛グループ せんば牛	8 名様	株式会社惣左衛門 柏幻霜ポークの 加工品詰合せ	8 名様	株式会社千葉県食肉公社 マーガレットポーク 詰め合わせ	20 名様	千葉県酪農農業協同組合 おなりみるく工房 (アイスクリームセット)

☆船橋ジョッキーより勝負服プレゼント! [応募期間:10/26(月)~10/30(金)]

ふれあい広場で実施していた人気コンテンツに代わる企画として、今年はジョッキーから、サイン入り勝負服を25名様にプレゼント! 「SPAT4」(全国の地方競馬場の馬券が購入できるインターネット投票サービス)で、馬券を1,000円以上の購入で応募。

詳しくは船橋競馬場公式キャンペーンサイトをご覧ください。

<https://www.f-keiba-cp.com/chibachikusan2020>

お問合せ先: (公社)千葉県畜産協会 TEL:043-242-5417
千葉県競馬組合 TEL:047-431-2156



目次

- | | |
|--------------------------------|--------------------------------|
| 【1】 毎日おいしい千葉県の畜産プレゼントキャンペーン | 【8】 チバザビーフ協議会報 |
| 【2】 令和2年度定時総会開催 | 【10】 N P C通信 |
| 【3】 改正飼養衛生管理基準について | 【11】 令和2年度千葉県肉豚共進会 |
| 【4】 肉用子牛生産者補給金制度(第7業務対象年間) | 【12】 N P O法人いきいき畜産ちばサポートセンター通信 |
| 【5】 優良子牛生産推進緊急対策事業 | 【13】 オータムフェア開催(千葉県立北総花の丘公園) |
| 【6】 肉用牛肥育経営安定交付金制度(牛マルキン) | 【14】 チバザポーク便り |
| 【7】 肥育牛経営等緊急支援特別対策事業(肥育生産支援事業) | |

令和2年度 定時総会開催

令和2年6月29日、千葉市・プラザ菜の花において、当協会の令和2年度定時総会を開催し、令和元年度貸借対照表、損益計算書及び財産目録の承認について他全4議案について承認されました。

令和元年度は多難な年度となりました。9月9日に千葉市に上陸した台風15号を始めとし、10月の台風19号並びに10月25日の大雨は、千葉県の農林水産業に752億5,900万円もの甚大な被害をもたらしました。

畜産においては、家畜や畜産物における被害だけでも10億円を超えており、特に15号では、長期にわたる停電により家畜の飼育及び生乳関連施設・工場の操業停止など、大きな被害があったところです。

また、畜舎やたい肥舎等畜産施設の損壊や、飼料畑での被害も大きく、これまでに経験のない災害となりました。

なお、当協会が10月12日に予定していた恒例の畜産フェアについても、船橋競馬の行事「ふれあい広場」の中止に伴い、開催中止となった次第です。

養豚においては、一昨年9月に岐阜県で26年ぶりに発生した豚熱(CSF)や同年8月に中国で発生したアフリカ豚熱(ASF)が引き続き大きな脅威となっております。特に豚熱については、野生イノシシにおける感染が拡大し、これに伴い養豚場での発生も広がり、昨年9月には、埼玉県での発生が確認されるまでに至りました。昨年10月からワク

チン接種推奨地域に指定された21の都府県において接種が始まり、千葉県でも2月中旬から始められました。ワクチン接種の効果によるものか、3月12日の沖縄県での全国58例目の発生を最後に沈静しているところです。

そして、本年1月からは新型コロナウイルス感染症の感染拡大が畜産経営にも大きな影響を及ぼしています。外出自粛、学校の休校、緊急事態宣言などにより経済活動が停滞し、畜産においては、学校給食用牛乳への仕向けが止まった酪農や、外食需要などの停滞により牛肉価格の極端な落ち込みが目立っているところです。

このような中、当協会では、災害支援に係る事業、家畜飼養衛生管理基準遵守のための防護柵の設置事業、ナイスポークチバ推進協議会との連携による豚熱関連施策の要請活動、牛マルキン事業の円滑な執行など、通常事業に加え適宜、的確に対応してまいりました。

そのほか、ナイスポークチバ推進協議会、チバザビーフやチバザポーク協議会等、計10団体の事務局を務めることで、生産者や関係機関・団体等との連携を深め、生産現場に密着した協会運営を図ることを可能としてまいりました。

同日臨時理事会を開催し、役員改選の結果は次のとおりとなりました。(総務・企画部 武田)

《公益社団法人千葉県畜産協会 役員名簿》

役職名	氏名	所属団体・役職名等	
会長	森 英介	一般社団法人千葉農林水産統計協会	会長
副会長	安田憲一	千葉県酪農農業協同組合連合会	代表理事会長
副会長	木村浩彰	全国農業協同組合連合会千葉県本部	県本部長
副会長	明智忠直	旭市	市長
副会長	天谷裕次	千葉県農業共済組合	家畜部部长
副会長	平野拓歩	旭市養豚推進協議会	理事
専務理事	岡田 望	学識経験	
理事	井出基雄	千葉県農林水産部畜産課	課長
理事	渡辺理夫	千葉県肉牛生産農業協同組合	代表理事組合長
理事	向後 正	ちばみどり農業協同組合	常務理事
理事	菅谷 実	かとり農業協同組合	指導経済担当常務
理事	市川陽一朗	公益社団法人 千葉県獣医師会	会長
理事	石井 裕	南房総市	市長
理事	蜂谷良一	千葉県家畜商協同組合	理事長
理事	岩岡喜久男	ナイスポークチバ推進協議会	会長
理事	秋庭清一	山武市養豚組合	理事
代表監事	小茂田 勝己	千葉県農業協同組合中央会	専務理事
監事	斎藤昌雄	千葉市畜産協会	会長
監事	伊藤富治	一般社団法人千葉県配合飼料価格安定基金協会	理事長
監事	金子洋樹	金子公認会計士税理士事務所	公認会計士・税理士

シリーズⅠ 改正飼養衛生管理基準について

平成30年度9月以降わが国での豚熱（CSF）の発生及びアジア地域におけるアフリカ豚熱（ASF）の発生拡大を受け、国内における家畜防疫をより一層的確に実施するため飼養衛生管理基準が改正されました。

改正により、これまであった基準（項目）からさらに新たな項目が追加され、例えば豚の場合、合計で40項目となっています。

これらの項目は、取り組み目的ごとにⅠ～Ⅳに体系化されています。また、取り組み対象ごとに[人][家畜][物品][野生動物][飼養環境]に分別できます。

こうしてみると、飼養衛生管理基準の基本「病原体の侵入防止・汚染防止・拡散防止」に変化ありません。基本をどの対象（人、家畜…）にどう適応させるかが細かく規定されているので、これらを体系的に解説できればと考えています。

今回は、1回目として基本事項について解説します。（東部家畜保健衛生所 衛生指導課 専門員 細野 真司）

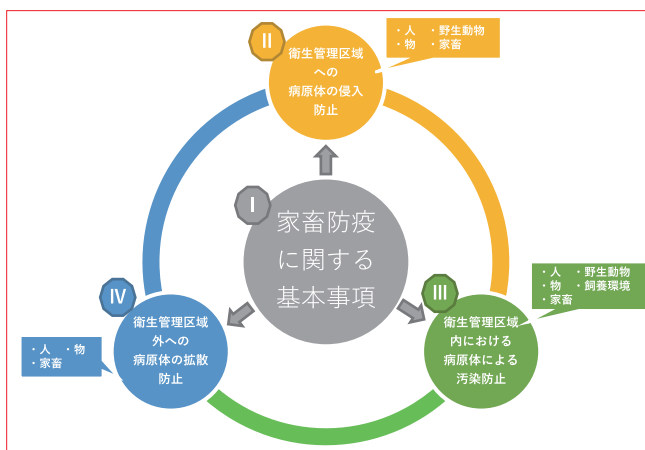

Ⅰ 家畜防疫に関する基本事項

1 家畜の所有者の責務

ここでは、関係法令の遵守や衛生管理の実施が規定されています。もう一つ重要なのが「飼養衛生管理者」を設定することです。

最近では、企業経営により家畜の所有者≠農場の管理者（ex.社長≠場長）となる農場が増えています。

この場合、農場の管理者を「飼養衛生管理者」に任命し、その農場における衛生管理の中心になってもらうことが必要です。

2 家畜防疫に関する最新情報の把握及び衛生管理の実践

ここでいう情報は、家畜保健衛生所が発信する衛生だよりや農林水産省のホームページが挙げられます。

本項目では、これらの情報を元に、自らの農場の衛生管理の改善を図ることが最も重要です。小さなことを少しずつでも構いません、改善する姿勢を継続させてください。

3 飼養衛生管理マニュアルの作成及び従事者等への周知の実践

飼養衛生管理基準の各項目を日頃から実施する作業にあてはめた「衛生管理マニュアル」の作成が求められています。マニュアルのひな型が近日中に示されることとなっています。作成はそれ以降でも構いません。

4 記録の作成及び保管

外来者や従事者、家畜の頭数や治療記録等が含まれ、1年間保存することが必要です。

出荷等、伝票により保管できる部分は、新たに記録用紙を設ける必要はありません。

5 通報ルールの作成等

過去の事例において、発生が疑われる症状が確認されたにもかかわらず、社内での連絡を優先し、家畜保健衛生所への通報が遅れた事例がありました。

同様のことが起こらない様、従業員が特定症状を発見した際は、滞りなく家畜保健衛生所へ通報するルール作りが必要です。

6 獣医師等の健康管理指導

農場ごとに担当獣医師または診療施設を設定する必要があります。

7 家畜伝染病の発生リスクの高まりに対する準備

「大臣指定地域」に関する事項（具体的には、第14, 22, 26, 28, 29項目）を把握し、事前に備えておく必要があります。

8 衛生管理区域の設定

飼養衛生管理基準の基本は、病原体の侵入防止・汚染防止・拡散防止です。こうした管理をどこで行うのか明確にするため、衛生管理区域の設定が必要です。

9 放牧制限の準備

千葉県で放牧養豚を行っている農場は無いと把握しています。もし、放牧を行っている場合は、管轄の家畜保健衛生所への連絡をお願いします。

10 埋却等の準備

万が一家畜伝染病が発生した際、患畜及び疑似患畜を埋却する場所の確保が必要です。

確保が難しい場合は、管轄の家畜保健衛生所にご相談ください。

11 愛玩動物の飼育の禁止

第8項目で設定した区域では、犬・猫を含む愛玩動物の飼育が禁止されています。

区域外で飼育することがどうしても難しい場合は、「給餌場所を区域外に置く」ことや「衛生管理区域を見直す」等の工夫により対応することが可能です。

いずれにしても、家畜保健衛生所にご相談ください。

12 密飼いの防止

「密飼い」の基準は、畜産技術協会が作成した「アニマルウェルフェアの考え方に対応した豚の飼養管理指針」が参考になります。

- ・肥育豚 0.77m²/頭
- ・繁殖豚 1.15m²/頭（但し、体重200kg）

肉用子牛生産者補給金制度（第7業務対象年間）

令和2年4月1日から肉用子牛生産者補給金制度の第7業務対象年間（令和2年4月1日～令和7年3月31日）が始まりました。

本制度は肉用子牛の価格が低落した場合に、生産者補給金を交付し、肉用子牛生産の安定等を図ることを目的としておりますので、加入を希望する方は事務局までお問い合わせください。（総務・企画部 武田）

◆ 肉用子牛の保証基準価格及び合理化目標価格

（単位：円／頭）

区分	黒毛和種	褐毛和種	その他の肉専用種	乳用種	交雑種
保証基準価格	541,000	498,000	320,000	164,000	274,000
合理化目標価格	429,000	395,000	253,000	110,000	216,000

◆ 生産者積立金・負担金

（単位：円／頭）

区分	黒毛和種	褐毛和種	その他の肉専用種	乳用種	交雑種
生産者積立金	1,600	6,000	18,800	6,800	3,200
負担内訳（割合） 国（機構）（1/2）	800	3,000	9,400	3,400	1,600
県（1/4）	400	1,500	4,700	1,700	800
生産者（1/4）	400	1,500	4,700	1,700	800

◆ 発動状況

令和元年度第4四半期（令和2年1～3月）及び令和2年度第1四半期（令和2年4～6月）は全品種において発動はありませんでした。

酪農課、肉用牛農家の皆様へ

牛トレーサビリティ制度 あなたの牛は大丈夫？

- ▶牛トレーサビリティ制度は、色々な場面で活用されています。
- ▶牛の出生や異動の届出は、速やか、かつ正確に行いましょう。



牛トレーサビリティ制度に関するお問い合わせは…

- ・関東農政局 消費・安全部 水産安全管理課 TEL:048-600-0600
- ・関東農政局 千葉支局 牛トレーサビリティ110番 TEL:043-380-0778

- ◇牛の管理者には、牛トレーサ法に基づく耳標の装着及び各種届出が義務付けられています。
- ◇届出をせずに、又は虚偽の届出をした場合には牛トレーサ法に基づく罰則の対象となります。
- ◇さらに、各種補助金の対象から除外されたり、返還を求められる場合もあります。

（公社）中央畜産会からのお知らせ

畜産映像情報

がんばる! 畜産! 4

畜産現場の“今”を30分の番組にしました！
映像を各種研修会、セミナーにご活用ください！
配信中の内容：作業・管理の外部委託で規模拡大をめざす！／若者たちの挑戦！／鶏の卵が食卓に届くまで／他



◀スマートフォンからはこちら
▼パソコンからはこちらで検索

がんばる畜産

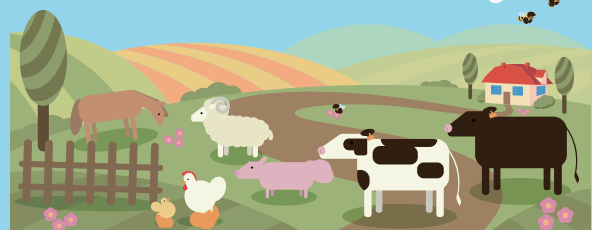

（公社）中央畜産会 経営支援部（情報） TEL03-6206-0846

優良子牛生産推進緊急対策事業

新型コロナウイルス感染症による子牛価格の下落に対応するため、肉用子牛生産者への支援を行います。

◆ 支援内容

子牛の全国平均価格（月別）が発動基準を下回った場合に、経営改善に取り組む肉用子牛生産者に対し、販売頭数に応じて奨励金（1万円/頭又は3万円/頭）を交付します。

◆ 対象となる子牛

肉用子牛生産者補給金制度に登録済で、令和2年5月～12月に販売した子牛が対象です。（自家保留・本人取りした子牛は対象になりません。）

◆ 品種区分毎の発動基準

品種区分	発動基準① (1万円/頭)	発動基準② (3万円/頭)
黒毛和種	60万円	57万円
褐毛和種	55万円	53万円
その他の肉専用種	35万円	34万円
交雑種	30万円	29万円
乳用種	18万円	17万円

◆ 経営改善の取組

以下の4つの取組のうち、2つ以上に取り組んでください。

- 畜舎環境の改善
- 子牛の疾病の防止
- 経営分析
- 繁殖雌牛又は子牛の栄養状態の改善

◆ 発動状況

令和2年5月分

(単位：円/頭)

品種区分	全国平均価格	奨励金の額	発動基準価格 A	発動基準価格 B
黒毛和牛	614,695	-	600,000	570,000
褐毛和種	579,332	-	550,000	530,000
乳用種	242,976	-	180,000	170,000
交雑種	359,755	-	300,000	290,000

令和2年6月分

(単位：円/頭)

品種区分	全国平均価格	奨励金の額	発動基準価格 A	発動基準価格 B
黒毛和牛	648,693	-	600,000	570,000
褐毛和種	589,392	-	550,000	530,000
乳用種	247,832	-	180,000	170,000
交雑種	358,705	-	300,000	290,000

令和2年7月分

(単位：円/頭)

品種区分	全国平均価格	奨励金の額	発動基準価格 A	発動基準価格 B
黒毛和牛	656,257	-	600,000	570,000
褐毛和種	567,869	-	550,000	530,000
乳用種	237,965	-	180,000	170,000
交雑種	355,670	-	300,000	290,000

令和2年8月分

(単位：円/頭)

品種区分	全国平均価格	奨励金の額	発動基準価格 A	発動基準価格 B
黒毛和牛	668,162	-	600,000	570,000
褐毛和種	584,633	-	550,000	530,000
乳用種	241,976	-	180,000	170,000
交雑種	355,134	-	300,000	290,000

注1：その他の肉専用種の全国平均価格は5～10月分として11月に公表されます。

注2：価格は消費税込みです。

(総務・企画部 武田)

肉用牛肥育経営安定交付金制度（牛マルキン）

◆ 交付金単価【令和2年1～6月販売分（確定値）】

（単位：円/頭）

区分		標準的販売価格 (A)	標準的生産費 (B)	差額 (C)=(A)-(B)	交付金単価 (D)= (C) ×0.9
令和2年 1月	肉専用種	1,184,057	1,170,391	13,666	-
	交雑種	764,724	759,944	4,780	-
	乳用種	453,968	506,567	△52,599	47,339.1
令和2年 2月	肉専用種	1,127,651	1,170,641	△42,990	38,691.0
	交雑種	735,446	762,248	△26,802	24,121.8
	乳用種	453,189	496,877	△43,688	39,319.2
令和2年 3月	肉専用種	1,007,633	1,191,874	△184,241	165,816.9
	交雑種	648,172	777,856	△129,684	116,715.6
	乳用種	449,844	510,469	△60,625	54,562.5
令和2年 4月	肉専用種	921,293	1,213,011	△291,718	※ 196,909.65
	交雑種	603,550	768,139	△164,589	148,130.1
	乳用種	448,165	506,104	△57,939	52,145.1
令和2年 5月	肉専用種	959,045	1,213,448	△254,403	※ 171,722.025
	交雑種	612,557	775,024	△162,467	146,220.3
	乳用種	454,016	506,155	△52,139	46,925.1
令和2年 6月	肉専用種	987,899	1,213,721	△225,822	※ 152,429.85
	交雑種	591,123	802,694	△211,571	190,413.9
	乳用種	452,204	505,625	△53,421	48,078.9

注1：交付金は1円単位で交付となります。

注2：肉専用種にあっては生産者積立金に不足が生じ、4月分以降、国費分のみ（4分の3相当額）の支払いとなっていることから、交付金単価の4分の3相当額を表示しています。（表中の※印）

◆ 生産者負担金の納付猶予の継続について

[10月以降も納付猶予が継続されます。]

肥育農家の資金繰りの支援のため、令和2年4月末から9月末までに生産者負担金の納付期限を迎える全ての登録肉用牛（ただし、令和2年3月末までに販売された登録肉用牛を除く。）を対象に当該負担金の納付猶予（実質免除、国費分（4分の3）を交付）の措置が講じられているところです。

食肉中央卸売市場（10市場、和牛去勢、全規格）の枝肉価格は、4月を底に回復傾向にあるものの、現時点（令和2年9月現在）で十分かつ安定的に回復しているとは言い難いことから10月以降も納付猶予が継続されることとなりました。

[負担金納付の再開時期は？単価は？]

納付の再開時期については未定です。納付を再開する際は、再開時の枝肉価格等を踏まえてALICが都道府県ごとの保険設定を見直し、新たな負担金単価が設定される予定です。（企画課 小倉）

瞳は未来を見つめてる。

動物 未来 みつめる ひろがる

動物用医薬品 製造販売

日本全薬工業株式会社

福島県郡山市安積町笹川字平ノ上1-1

肥育牛経営等緊急支援特別対策事業（肥育生産支援事業）

新型コロナウイルス感染症による肥育農家の経営悪化に対応するため、肥育生産支援を行います。

◆ 支援内容

経営改善に取り組む肥育農家に対し、販売頭数に応じて奨励金を交付します。

毎月、枝肉の全国平均価格に応じて、奨励金単価が変わります。

枝肉価格 (中央 10 市場の平均価格) ※	奨励金単価
条件なし	2万円/頭
対前年同月比▲30%	4万円/頭
対前年同月比▲40%	5万円/頭

※和牛、交雑牛、乳用去勢、乳雌ごとの全規格平均価格

◆ 経営改善の取組

以下の5つの取組のうち、2つ以上に取り組んでください。4万円/頭もしくは5万円/頭の場合は、3つ以上の取組が必要です。

- 飼料分析
- 血液分析
- 肉質分析
- 畜舎の環境改善
- 経営分析

◆ 対象となる肥育牛の主な要件

牛マルキン対象牛のほか、繁殖雌牛や搾乳牛も、3か月以上再肥育されたものは対象となります。

- ◎繁殖雌牛 → 分娩日もしくは不受胎確認翌日から肥育期間3か月以上。
- ◎搾乳牛 → 最終分娩日翌日から搾乳期間を305日と想定し、搾乳終了から肥育期間3か月以上。

令和2年4月7日～令和3年3月31日に販売した牛が対象です。

◆ 留意点

取組メニューは、これまでに取り組んだものであっても、それを現在も経営に活用していれば、取組として認められます。

ただし、取組内容を確認できる書類（写真、伝票など）が必要であり、今後5年間保管する必要があります。

◆ 枝肉価格及び奨励金単価

令和2年4月分

(単位：円/頭)

品種区分	枝肉価格 (円/kg)	前年同月比 (%)	奨励金単価 (1頭当たり)	
			2つ取組	3つ以上取組
肉専用種	1,809	▲26.6	2万円	2万円
交雑種	1,195	▲25.7	2万円	2万円
乳用種	967	▲8.7	2万円	2万円
その他	610	▲5.4	2万円	2万円

令和2年5月分

(単位：円/頭)

品種区分	枝肉価格 (円/kg)	前年同月比 (%)	奨励金単価 (1頭当たり)	
			2つ取組	3つ以上取組
肉専用種	1,899	▲20.5	2万円	2万円
交雑種	1,252	▲22.9	2万円	2万円
乳用種	983	▲10.1	2万円	2万円
その他	683	▲0.1	2万円	2万円

令和2年6月分

(単位：円/頭)

品種区分	枝肉価格 (円/kg)	前年同月比 (%)	奨励金単価 (1頭当たり)	
			2つ取組	3つ以上取組
肉専用種	1,937	▲19.9	2万円	2万円
交雑種	1,187	▲26.1	2万円	2万円
乳用種	967	▲10.1	2万円	2万円
その他	722	▲4.2	2万円	2万円

令和2年7月分

(単位：円/頭)

品種区分	枝肉価格 (円/kg)	前年同月比 (%)	奨励金単価 (1頭当たり)	
			2つ取組	3つ以上取組
肉専用種	2,082	▲14.3	2万円	2万円
交雑種	1,285	▲20.5	2万円	2万円
乳用種	959	▲7.8	2万円	2万円
その他	735	0.1	2万円	2万円

◆ 奨励金の交付スケジュール等について

牛マルキン対象牛については、概ね毎月ごとに奨励金が交付されておりますが、それ以外（繁殖雌牛や搾乳牛等）については、令和2年4～9月販売分をまとめて報告いただきます。販売報告にあたっては、牛マルキンと同様、販売を証する書類（仕切書等）の添付が必要となりますので、ご準備いただきますようお願いいたします。〔販売報告期限：10月30日、奨励金交付日：12月25日（予定）〕（企画課 小倉）



チバザビーフ協議会報

チバザビーフ協議会は千葉県産の「うまい牛肉」のPR活動を行っています。



◆枝肉品評会 (R2.6.25)

東京都中央卸売市場食肉市場において、第14回となる枝肉研究会を開催いたしました。

なお、新型コロナウイルスの影響を考慮し、実施内容を枝肉審査及びセリ販売のみとし、審査講評・褒章授与式は中止といたしました。

■出品頭数：60頭（黒毛和種31頭、交雑種29頭）

■黒毛和種の部

(単位：円)

受賞	生産者名称	枝肉単価	枝肉金額	買受人	褒賞
最優秀賞	(農)宮澤農産	2,776	1,529,576	宮畜産(株)	千葉県知事賞
優秀賞	(株)島田哺育牧場	2,531	1,278,155	(株)日本精肉店	千葉県畜産協会 会長賞
優良賞	井村 幸雄	2,455	1,389,530	(株)日本精肉店	東京食肉市場株式会社 社長賞

■交雑種の部

(単位：円)

受賞	生産者名称	枝肉単価	枝肉金額	買受人	褒賞
最優秀賞	土佐 英樹	1,701	1,081,836	乙川畜産食品(株)	千葉県知事賞
優秀賞	(有)山崎牧場	1,605	998,310	小川畜産興業(株)	千葉県畜産協会 会長賞
優良賞	土佐 英樹	1,612	1,051,024	(株)スズチク	東京食肉市場株式会社 社長賞

【今年度の枝肉品評会等の開催日程】

■第11回チバザビーフ枝肉共励会

場所：東京食肉市場

開催日：令和2年10月1日（木）〔搬入日：9月29日（火）〕

出品予定頭数：100頭（黒毛和種、交雑種）

■第15回チバザビーフ枝肉研究会

場所：東京食肉市場

開催日：令和3年2月25日（木）〔搬入日：3月23日（火）〕

出品予定頭数：60頭（黒毛和種、交雑種）

※枝肉品評会自体は、予定どおり開催予定です。

ただ、密の状況が避けにくい前夜祭や審査講評・褒章授与式などは当面の間、中止とさせていただきます。

◆令和2年度通常総会 (R2.7.3)

新型コロナウイルスによる感染症の拡大防止のため、書面での決議とさせていただきました。

- ・第1号議案 令和元年度事業報告及び収支決算の承認について
- ・第2号議案 令和2年度事業計画及び収支予算の承認について
- ・第3号議案 令和2年度会費の賦課及び徴収方法について
- ・第4号議案 役員の改選について

上記全4議案について、いずれも原案どおり承認となりましたが、今年度事業計画の柱であった「東京食肉市場まつり2020」の開催中止など、大幅に事業の見直しが必要となっております。

また、第4号議案「役員の改選」に伴う理事の互選による会長及び副会長の選出については、予め理事会（6/3開催）にて、第4号議案が可決した際には現行の会長及び副会長が任を引き継ぐ旨取り決め、選出させていただきました。

【新役員等一覧】

[会長]	(1名)	宮澤 武志	[理事]	(7名)	岩淵 一晃	椎名 寿行	関口 次敏
[副会長]	(2名)	岩淵 義徳 大川 修一			宇井 正之	江口 幸太郎	篠本 正治
[監事]	(2名)	麻生 義一 石上 信幸	[専門委員]	(5名)	高山 和視	伊藤 茂雄	小池 幸廣
					齋藤 茂樹	岩井 康至	

◆活動状況報告

各種イベント等に参加・協力し、県産牛肉の知名度向上を図っています。

☆あなたのラブちば教えてキャンペーンSeason9 (R2.6.12~R3.3.31)

千葉県内のお気に入りの風景やオススメの観光スポット、美味しいグルメ、お宿、イベントなどの写真を投稿すると、毎月チバくんグッズや千葉県特産品（チバザビーフ「みやざわ和牛」）などが当たるキャンペーンが開催中です。



☆千葉県産牛肉応援キャンペーン (R2.7.23~9.27)

コロナ禍の影響を受けた肉牛農家及び日頃から千葉県産牛肉を使ったメニュー等の商品を提供いただいている飲食店等を応援するため、県内各地の協力店（下記34店舗）において、千葉県産牛肉を使った商品をご購入いただいた方の中から、抽選で1万円相当の牛肉が当たる「千葉県産牛肉応援キャンペーン」を実施いたしました。（プレゼント当選枠については40名に拡大。）



【応援キャンペーン協力店一覧】

【焼肉店】 ・大將軍 [千葉市] Tel. 043-232-6299 ・肉の匠 将泰庵 [船橋市] Tel. 047-409-9889 ・成田牛武 [成田市] Tel. 0476-33-3529 ・焼肉しいな牧場 [旭市] Tel. 0479-62-3334 ・焼肉大黒や [旭市] Tel. 0479-57-1029	【洋食店】 ・IL PINOLO LEVITA [千葉市] Tel. 043-247-0531 ・シェ・ムラ [佐倉市] Tel. 043-484-1640 ・Trattoria Noce [佐倉市] Tel. 043-312-7633 ・夢時庵 [香取市] Tel. 0478-52-2466 ・チェルカトローヴァ [鴨川市] Tel. 04-7099-2012 ・BOEUF ROUGE [木更津市] Tel. 0438-53-7171	【宿泊施設】 ・休暇村 館山 [館山市] Tel. 0479-29-0211 ・吉夢 [鴨川市] Tel. 047-095-2111 ・鴨川館 [鴨川市] Tel. 047-093-4111 ・是空 [鴨川市] Tel. 047-092-1143 【キャンプ・グランピング】 ・THEファーム [香取市] Tel. 0478-79-0666	【専門店】 ・シェフミートチグサ [千葉市] Tel. 043-259-2205 ・農産物直売所あんしん村 [旭市] Tel. 0479-60-1338 ・全農のお肉工房 [君津市] Tel. 0439-52-8311 【量販店】 ・ひとみストアー [旭市] Tel. 0479-63-8008 ・フードショップ いちはら [横芝光町] Tel. 0479-85-6151
【ステーキ店】 ・鉄板焼き 韋駄天 [市川市] Tel. 047-321-4747 ・今はな [成田市] Tel. 0476-33-4829 ・きゃにおん [匝瑳市] Tel. 0479-72-0563 ・照葉樹 [木更津市] Tel. 0438-97-7900	【和食店】 ・小六茶屋/麵屋小六 [千葉市] Tel. 043-310-6345 ・茶寮 たわら屋 [市原市] Tel. 0436-63-2670 ・なか川 東風庵 [市川市] Tel. 047-322-3130 ・ごくりっ [木更津市] Tel. 0438-40-5182	【和洋食店】 ・香蕎庵 [香取市] Tel. 0478-79-6101 【中華料理店】 ・シャングリ・ラ [佐倉市] Tel. 043-312-4165	【カフェ・軽食】 ・COSMIC PARASOL CAFÉ [柏市] Tel. 04-7128-6446 ・ヤチクロババーガー [佐倉市] Tel. 043-497-6767 ・入母屋珈琲 [佐倉市] Tel. 043-308-4803



佐倉市 齋藤牧場
齋藤 茂樹 氏



成田市 今はな
森 正幸 氏

千葉テレビの「ウィークリー千葉県」(8/1放送分)ちばコンシェルジュのコーナーにて、チバザビーフと千葉県産牛肉応援キャンペーンが取り上げられ、佐倉市の齋藤牧場と今回のキャンペーンにも参加いただいた成田市の「今はな」による生産者と飲食店が連携した知名度向上の取組の様子が放映されました。放送は、YouTubeの千葉県公式PRチャンネルなどでもご覧いただけます。

◆公式ホームページ

下記アドレスまたは右記のQRコードよりアクセス下さい。(事務局 小倉)

☆イベント情報・取扱店情報

<http://chibathebeef.jp/>





特集!! 豚熱（CSF）ワクチン接種料金軽減要請－2

◎山武市、富里市の首長自ら軽減要請を知事へ提出 2020/5/7・21

ナイスポークチバ推進協議会は、各市町の養豚生産集団に対し、養豚生産地の首長から軽減要請書を提出するよう依頼をいたしました。地域によっては、市、町で助成策を検討しているとの情報が聞こえてきていますが、全ての市、町が対応できるわけではありません。県が定める手数料390円/頭の軽減により他県と同程度の金額まで下げる要請を最優先に行なう必要があります。

5月7日に山武市 松下市長、5月21日に富里市 五十嵐市長は、軽減のため地元生産者代表と共に県庁農林水産部を訪問し、知事への要望書を提出頂きました。

また、ワクチン接種は家畜防疫員として県職員が対応していることで、本来行すべき家保業務にも支障が生じている。国への意見書による要請内容にあるように開業獣医師が接種可能となれば接種料金も変わるとの見方もあり、県条例で定める金額軽減とは異なることが確認されました。

◎自民党県議会議員会畜産振興議員連盟 實川会長・自民党県支部連合会 河上幹事長へ軽減要請 2020/6/3

岩岡会長以下NPC三役・顧問は自民党県議会畜産振興議員連盟 實川会長を訪問し、今後の軽減活動に向けたご相談と、豚熱ワクチン料金の軽減について再度お願いをしました。

生産者との意見交換の中で、①県が説明する390円/頭の金額は、他県と比較して高額であり、条例で定めているとの説明だけでは納得できない。②ワクチンの金額は60～90円と聞いている。390円の根拠の説明がなく非常に不親切。③豚熱（CSF）ワクチンは、養豚農家全員が接種しなければならない。衛生費の負担は3,000円近くになる。このままでは規模の小さい農家が廃業に追い込まれることになるとの切実な意見が出された。協議を終え、實川会長から「生産者の意向は十分承知をしている。希望に少しでも添えるよう努力したい」との力強い回答を頂きました。

また、自民党県支部連合会 河上幹事長へも同様のお願いをいたしました。

◎千葉県は国へCSFワクチン制度変更を要望 2020/6/9

県は「CSFワクチン接種の着実な推進に関する要望書」を江藤拓 農林水産大臣、伊東、加藤 両副大臣他14力所の関連部署へ要望しました。

★豚熱（CSF）ワクチン接種の着実な推進に向けた要望

1. 家畜防疫員に任命されなくとも、民間の獣医師が日常の診療業務の中でワクチン接種を実施できるようにすること。
2. 接種に要する人件費や資材費等について、国庫補助対象を拡充し、養豚農家の負担を軽減すること。

◎朗報・熱豚（CSF）ワクチン接種料金軽減・・・成る 2020/8/7

令和2年2月から本格的にCSFワクチン接種料金軽減の要望を県及び県議会へ行なって約5カ月が経過した8月7日（金）午前中、その結果を説明するとの連絡を受け、岩岡会長、青柳会長代理、堀江顧問と事務局の4名で県庁畜産課を訪問し要請に対する結果報告の説明を頂きました。

◀要請に対する回答▶

- 豚熱ワクチン接種料金を100円減免し290円とする。
- 実施は、8月11日接種分から対応し、減免の期間は定めない。

◎豚熱（CSF）ワクチン接種に伴う生産者負担額

《防疫指針におけるワクチン接種推奨地域の考え方》

- (1) 現在のワクチン接種推奨地域（以下「推奨地域」という。）の設定は、野生いのししにおけるCSFの感染状況、農場周辺の環境要因（野生いのししの生息状況、周辺農場数、豚等の飼養密度、山・河川の有無等の地理的状況）を踏まえ、CSFのリスクが高い地域を設定する旨を防疫指針で規定しているところ。
- (2) また、区域の設定にあたっては、面的に範囲を設定し、接種区域と非接種区域の接触面が最小になるよう設定することとしているところ。（現在CSFワクチン接種推奨地域は25都府県。）

《備考》

千葉県では、負担額390円から100円減免され290円となった。（令和2年8月11日接種分から対応。）

上記グラフは、関東養豚協議会に加盟している県地域。（9県 平均価格：298円）2020/8/20現在

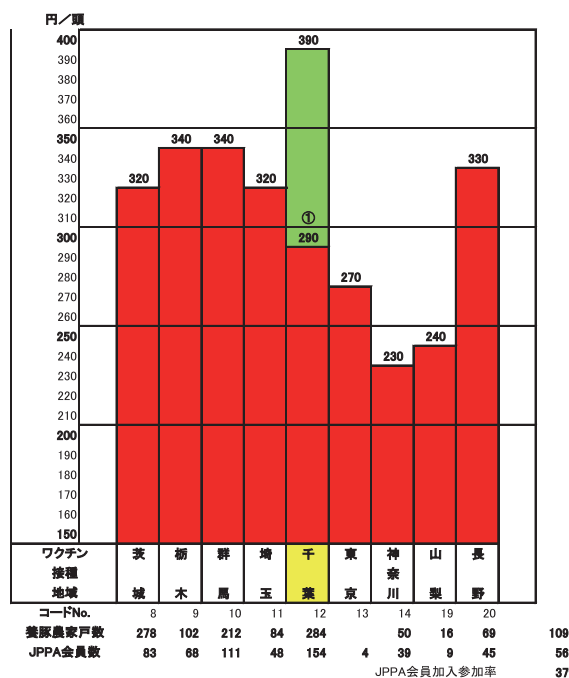

家畜盗難被害多発!!・・・注意喚起 2020/9/1

北関東で家畜盗難事件が多発している。被害は8月31日現在、群馬・栃木・茨城・埼玉4県9市町に広がり、被害頭数は710頭を超えた。

家畜の盗難は、単に経済的な損失が生じるだけでなく、生産者の生産意欲の低下や家畜疾病の農場内への侵入まん延につながる恐れもあることから重大な問題であります。

過去に千葉県においても盗難が発生したケースがあり、またこのような事があってはならない。家畜の盗難被害防止等のポイントを参考に生産者に今一度注意喚起を促したい。

- ① 家畜の飼養頭羽数を小まめに確認し、盗難の被害が発生していないか確認する。
- ② 農場出入口、畜舎、飼料庫、機械倉庫等の窓や出入口は施錠を徹底する。
- ③ 農場で使用する機材等が盗難に利用されないよう、小まめに整理整頓する。
- ④ 農場、畜舎周辺にネットや柵等を設置し、侵入しにくい環境を作る。
- ⑤ 外部の通行人から見える農場敷地内や畜舎周辺に「盗難防止警戒中」「立入禁止」「防犯カメラ」作動中等の看板やのぼり旗等を設置する。
- ⑥ 防犯カメラ、センサーライト等を設置する。
- ⑦ 不審者・不審車両を見かけた際や被害が判明した際は、速やかに警察に通報する。
- ⑧ 防疫の観点から、農場出入口や畜舎周辺等における石灰の散布等の消毒を適切に実施する。



ナイスポークチバ推進協議会
事務局

公益社団法人千葉県畜産協会 事業部 (担当:加藤)
TEL:043-241-3851 FAX:043-238-1255



令和2年度 千葉県肉豚共進会

肉豚共進会が平成29年度以来、3年ぶりに下記のとおり開催されます。

- 会 期：令和2年10月6日（火）：搬入
7日（水）：審査
8日（木）：11時～ 展示講評、13時30分～ 褒章授与式

■出品頭数：200頭

■会 場：(株)千葉県食肉公社（旭市鎌数6354-3）

■出品特典：上位入賞牛の買い増し

- 【名誉賞】 1,000円/kg増し
- 【優等1～2席】 100円/kg増し
- 【優等3～5席】 50円/kg増し
- 【優等6～10席】 30円/kg増し
- 【極上】 30円/kg増し



お問合せ：公益社団法人千葉県畜産協会 生産課 担当：金杉
TEL:043-241-3851 FAX:043-238-1255

わたしたち森久保薬品は
人と動物の「これから」を真剣に考えています。

 森久保薬品株式会社
<http://www.morikubo.co.jp>



NPO法人いきいき畜産ちばサポートセンター通信

1. 令和2年度通常総会（書面決議）及び役員会の開催

（1）通常総会

令和2年度NPO法人いきいき畜産ちばサポートセンター通常総会は、新型コロナウイルスの感染拡大防止という観点から、書面決議での総会とさせていただきました。

総会資料発送：令和2年5月15日、書面決議書締切：令和2年6月1日

書面表決者：73名（会員数83名に対し、書面表決者73名分が集まりましたので、総会成立条件である2分の1以上の出席（書面表決者を出席者とみなす）を満たす結果となりました。）

【議案】第1号議案 令和元年度事業報告、収支計算書、貸借対照表及財産目録の承認について
賛成73名、反対0名、無効0名

第2号議案 令和2年度事業計画及び収支予算の承認について
賛成73名、反対0名、無効0名

第3号議案 令和2年度会費について
賛成73名、反対0名、無効0名

【結果】すべての議案について、過半数の賛成をもって可決されました。

【特記事項】特にありませんでした。

（2）令和2年度第2回役員会（令和2年6月24日（水））

総会の結果を受け、令和2年度農場HACCP普及推進会議終了後、千葉市生涯学習センター3階大研修室会に於いて、今年度事業計画等について協議しました。

結果、各種事業は計画どおり推進していくこととしましたが、「畜産研修会」は現在の新型コロナの蔓延状況を見ると今年中の開催は難しく、令和3年早々に開催を検討することとなりました。



令和2年度農場HACCP普及推進会議（6月24日）

2. 主な事業の推進状況（全国認証農場数：令和2年9月14日現在）

（1）農場HACCP構築支援指導 委託（公益社団法人中央畜産会）

本事業は（公社）千葉県畜産協会の依頼に基づき、農場の飼養衛生管理向上を図るため農場HACCP認証構築を希望農場への指導や、内部検証等の支援に努めます。

☆指導員：計良、唐仁原、新城、山下、井上、島田、加藤、岩瀬、佐々木、三宅、石崎、渡辺、朝日、川名、薫田（計15名）

☆NPO指導員による農場HACCP認証取得：

51農場（認証数：全国374、内千葉県内54）

☆指導農場：構築農場34農場、維持支援農場39農場 計73農場

☆グリーンチャンネルで「がんばる！畜産！4」『畜産トレンド発見』

「安全と安心を届ける新ブランド豚肉で町おこし大利根の大地が育んだ豚東の匠SPF」（放映10月5日～9日AM7時～7時30分）

グループ（12農場）の農場HACCP取組活動が特集されました。

☆北総肉牛生産組合グループ（7戸）による農場HACCP認証構築の開始

令和元年度アンケート等により希望があり、全員の出席を得た説明会を経て全員で取り組むこととなり、8月1日第1回の構築会議を開催しました。

パソコンが苦手な農場は指導員が支援する体制を整えました。

また、指導員にこれから指導員になりたい人も入ってもらい、この機会に勉強してもらおうこととしました。

これから2年間グループ全体で取組んでいきたいと考えています。



「東の匠SPF豚」農場HACCP認証維持・更新会議



「北総肉牛生産組合」農場HACCP認証構築会議

(2) JGAP 認証構築等支援

(公社)千葉県畜産協会の依頼に基づき、JGAP 畜産版の普及推進、構築支援を推進しています。

構築支援：肉用牛1農場、養豚1農場、農業高校：1校（乳用牛、養豚、採卵鶏農場）

(3) 死亡牛等の受入及び保管等補助業務受託（公募：千葉県）

中央家畜保健衛生所（佐倉）で実施している死亡牛等の受入及び保管等の業務を補助する業務で、会員6名、1年間186日実施を予定、現在事故もなく円滑に推進しています。

(4) 畜産研修会

毎年総会時と2月頃の2回千葉市内で開催していましたが、今年度はコロナの影響で会員参加の総会が開催できませんでしたので中止となり、役員会で9月から12月頃の開催を検討しましたが、昨今の予測がつかず2月開催目途に12月頃検討することとなりました。

3. 令和2年度生産農場衛生対策緊急強化事業について（千葉県畜産協会単独新規委託事業）

(公社)千葉県畜産協会は今年度新規事業を創設し、NPOは農場の外国人労働者等への衛生教育研修等を実施する事業を受託しました。ご理解ご協力をお願いいたします。

【事業内容】 ①外国人研修生等の雇用実態調査：2市町程度

②外国人研修生等を対象とした研修会の開催：10農場程度

会員皆様で良いアイデアがありましたらご支援・ご協力をお願いいたします。

NPO法人いきいき畜産ちばサポートセンター

NPOはこれからもいろいろな事業に取り組んでいきたいと思えます。

皆様方の御意見・御支援・御協力をお願いします。

会員募集中！！千葉県の畜産について関心と情熱のある方なら、どなたでも歓迎いたします。

●問合せ先：NPO法人いきいき畜産ちばサポートセンター事務局（(公社)千葉県畜産協会内）

〒260-0026千葉市中央区新宿1-2-3K & T千葉ビル

TEL:043-241-1738 FAX:043-238-1255

オータムフェア開催（千葉県立北総花の丘公園）

令和2年9月22日（火・祝）、千葉県立北総花の丘公園（印西市）にて毎年恒例となるオータムフェアが開催されました。今年は新型コロナウイルス感染症拡大防止のため、大幅に規模が縮小されての実施となりましたが、天候に恵まれたこともあり、小さな子供を連れたご家族を中心に想定していたよりも多くの方々の来場がありました。

今回、コロナの影響により流通に大きな打撃を受けた農畜産物のPR活動の一環として、畜産に関わる団体（一般社団法人千葉県農業協会、千葉県牛乳普及協会、千葉県畜産物消費拡大推進協議会、チバザパーク販売推進協議会、チバザビーフ協議会、千葉県馬事畜産振興協議会）が結集して、アンケートに協力いただいた100名に豪華畜産品等を配布、今後の千葉県の畜産を盛り上げて欲しいとお願いいたしました。

そのほか、和太鼓演奏やバスの乗車体験、ダンボールアートや千日草スワッグ作り・ハーブ石鹸作りなどのワークショップが行われました。

規模縮小のため一日楽しむというほど充実したものではありませんでしたが、コロナ禍でリアルイベントがなかなか開催できない中、外の空間を活用した催しとなりました。（企画課 小倉）





☆ 東京・下北沢に「恋する豚研究所 コロケカフェ」がオープン!

店内飲食、持ち帰りで、恋する豚を使った手作りコロケを提供する「恋する豚研究所 コロケカフェ」が令和2年6月1日（月）に東京・下北沢のポーナストラック内にオープンしました。コロケの他に、メンチカツ、サツマイモコロケもあります。

近くへお越しの際は是非お立ち寄りください。



☆ 元気半島、ちば! (チバザポークを紹介)



千葉県庁のホームページで千葉県の旬の情報として、チバザポークとチバザポークに加入する7銘柄の紹介をしました。また、抽選で20名の方に「恋する豚のハムとベーコンとソーセージのセット」が当たるキャンペーンを実施しました。〔応募期間：令和2年8月21日～令和2年8月31日〕

☆ 「いちばん米!ちば米!新米キャンペーン」実施中!抽選でチバザポークが当たる!



温暖な気候で、東日本で一番早く新米が収穫出来る千葉県。「安全・安心、美味しい新米」をどこよりも早くお届けしてご賞味いただけるよう、「いちばん米!ちば米!新米キャンペーン」が行われています。応募していただけますと、抽選で30名の方にチバザポークがプレゼントされます。〔応募締切：令和2年10月31日（土）〕

旨さが多彩
チバザポーク

食は未来を育む

<イベント情報等はこちらから! > <https://chibathepork.jp/>

「食の安全・安心」のための第1歩は、
「法令遵守」であることを
改めて認識してください。

地方競馬の収益金は
畜産の振興に
役立てられています。



本誌「畜産ネットワークちば」に広告を掲載していただませんか!

年3回発行（春、秋、新年）。掲載は、頁最下段にこの大きさ（170mm×45mm）で。
掲載料1回1万円（1回単位で申し込めます）
お問い合わせは、千葉県畜産協会 総務・企画部まで（TEL 043-242-5417）

部 署		TEL	FAX
総務・企画部	総務課	043-242-5417(代)	043-238-1255
	企画課	043-242-6333	
事業部	経営・環境課	043-241-1738	
	衛生指導課	043-241-1738	
	生産課	043-241-3851	

Eメール：info@chiba.lin.gr.jp

URL http://chiba.lin.gr.jp